

EL NORTE

INFORME DE EL NORTE DE GRUPO REFORMA, CUYA RAZÓN SOCIAL ES EDITORA EL SOL, S.A. DE C.V., DE LA ENCUESTA MUNICIPAL REALIZADA MEDIANTE ENTREVISTAS DIRECTAS EN VIVIENDA, SOBRE PREFERENCIAS ELECTORALES EN EL MUNICIPIO DE SANTA CATARINA, NUEVO LEÓN, DEL 16 AL 20 DE MARZO DE 2024; PUBLICADA EL 22 DE MARZO DEL MISMO AÑO.

Este informe describe los criterios generales de carácter científico del estudio de acuerdo con lo dispuesto en el Anexo 3 del Capítulo VII del Reglamento de Elecciones, los cuales fueron emitidos por el Instituto Nacional Electoral (en lo sucesivo denominado de forma indistinta como INE), en su Acuerdo General INE/CG661/2016, cumpliendo con los Lineamientos establecidos en dicho Acuerdo.

I. Objetivos del estudio

La encuesta realizada en vivienda, en el municipio de Santa Catarina, publicada el 22 de marzo de 2024 en el periódico impreso EL NORTE, en Nuevo León y el sitio web: www.elnorte.com, se llevó a cabo con el fin de dar a conocer a los lectores de dicho medio las preferencias electorales con miras a las elección de Alcalde de ese municipio, a celebrarse el 02 de junio de 2024.

Los resultados de la encuesta también se ponen a disposición de los diversos medios que están suscritos a la Agencia Reforma, en cuyo caso, la compra de esa información no implica su publicación, la cual es responsabilidad de cada medio.

II. Marco muestral

Para la realización de la encuesta, se utilizó como marco muestral el listado de las secciones electorales y manzanas definidas por el Instituto Nacional Electoral para el municipio de Santa Catarina, al corte del 31 de diciembre 2023, así como la cartografía diseñada por el mismo instituto. Se seleccionaron 40 secciones electorales, de acuerdo con la metodología descrita en la siguiente sección.

III. Diseño muestral

Se empleó un muestreo aleatorio, sistemático por conglomerados, en el que se seleccionaron probabilísticamente puntos de levantamiento en las secciones electorales escogidas; en donde a su vez, se seleccionaron dos manzanas y en cada manzana, cinco viviendas, para la aplicación de las entrevistas.

En cada vivienda se entrevistó a un adulto residente aplicando cuotas por sexo y edad. El diseño detallado de la muestra consiste de los siguientes elementos:

a) Definición de la población objetivo

La población objetivo de la encuesta son los residentes que cuentan con credencial de elector vigente en el municipio de Santa Catarina y fueron entrevistados para la estimación del voto para Alcalde de este municipio. De esta manera, los resultados de la encuesta muestran las preferencias electorales de esta población, ya que la muestra utilizada en el estudio está diseñada para reflejar sus características poblacionales, según su distribución geográfica y sociodemográfica (sexo y edad). “Los resultados reflejan las preferencias electorales y las opiniones de los encuestados al momento de realizar el estudio y son válidos sólo para esa población y fechas específicas.”

b) Procedimiento de selección de unidades

La muestra fue diseñada en varias etapas:

Primera etapa: Se procedió a la selección de las UPM (Unidades Primarias de Muestreo). En este caso, de las secciones electorales del Instituto Nacional Electoral (INE). Se seleccionaron 40 secciones electorales bajo un esquema sistemático, con arranque aleatorio y proporcional al tamaño de la población contenida en la UPM. Las secciones electorales se ordenaron de menor a mayor, según su numeración.

Segunda etapa: En cada sección electoral en muestra se seleccionaron dos manzanas dentro de cada sección perteneciente a la muestra bajo un esquema aleatorio y proporcional al tamaño de la población que habita en éstas.

Tercera etapa: Se seleccionaron cinco viviendas de manera sistemática en cada una de las dos manzanas. Esta selección la hicieron los encuestadores aplicando un salto sistemático a partir de un punto de inicio (que es la manzana seleccionada) comenzando la aplicación de los cuestionarios teniendo como referencia la esquina noroeste o espacio de la acera ubicada más al noroeste de esa manzana o conjunto de viviendas. La selección de viviendas se realiza con salto sistemático y en sentido a las manecillas del reloj hasta obtener las cinco entrevistas en cada una de las dos manzanas.

Cuarta y última etapa: Selección del informante. Una vez que un domicilio fue elegido para aplicar la entrevista, el encuestador seleccionó a una persona residente en este asegurándose de que en cada punto de levantamiento se cumpliera con una distribución por sexo y edad previamente definida, de acuerdo con los datos del listado nominal por sección proporcionados por el Instituto Nacional Electoral (INE). La selección por cuotas se empleó en la totalidad de puntos de levantamiento.

En caso de que la vivienda fuera inaccesible o que la persona seleccionada en la muestra declinara la entrevista, la suspendiera o que no pudiera ser contactada, el encuestador sustituyó el hogar en el que no se realizó la entrevista con otro dentro de la manzana original o las contiguas a ésta. La selección de hogares sustitutos se llevó a cabo de forma sistemática. Cada entrevistador llevó el registro correspondiente de hogares inaccesibles,

no contactos, rechazos y suspensiones para calcular las tasas de respuesta, cooperación y rechazo del estudio.

c) Procedimiento de estimación

Para la estimación de las preferencias electorales se formuló la siguiente pregunta: “Si hoy fueran las elecciones para la Alcaldía de Santa Catarina, ¿por quién votaría usted? Se empleó la metodología de boleta secreta y urna simuladas, lo cual permite mantener la confidencialidad del voto. La boleta simulada incluye los nombres completos de los candidatos postulados hasta el momento de la aplicación de la encuesta, además de los nombres y logotipos de los partidos registrados en el Estado de Nuevo León. El orden de los partidos políticos reflejados en las boleta simulada, es el mismo que se establece en las boletas oficiales, según el registro del Instituto Electoral y de Participación Ciudadana de Nuevo León,

Los resultados publicados de la encuesta reflejan la estimación del voto total para esta pregunta, sin considerar la proporción de personas que dijo que no votaría por ninguno, que respondió que aún no sabe por quién podría votar, que dejó en blanco o marcó toda la boleta o que no quiso contestar.

Los resultados publicados corresponden a los porcentajes de frecuencias directas obtenidos de la base de datos ponderada por tipo de localidad (urbana, rural o mixta) género y edad, de acuerdo al diseño muestral, y considerando los datos de la lista nominal al corte del 31 de diciembre 2023, generados por el Instituto Nacional Electoral (INE) para el municipio de Santa Catarina, Nuevo León, esto con el fin de corregir desviaciones muestrales. Fuera de ello, no se utilizó algún modelo de estimación.

d) Tamaño y forma de obtención de la muestra

En total se realizaron 400 entrevistas personales en el municipio de Santa Catarina para la estimación de voto para Alcalde a través de entrevistas directas, cara a cara, en las viviendas de las personas seleccionadas. El criterio de elegibilidad es que fueran ciudadanos con credencial de elector vigente en este municipio y vivieran en el domicilio seleccionado.

e) Calidad de la estimación: confianza y error máximo implícito en la muestra seleccionada para cada distribución de preferencias o tendencias

Con un nivel de confianza de 95 por ciento, la encuesta tiene un margen de error teórico de +/- 4.9 por ciento para los 400 entrevistados adultos en el municipio de Santa Catarina.

f) Frecuencia y tratamiento de la no-respuesta, señalando los porcentajes de los indecisos, los que responden “no sé” y los que manifiestan que no piensan votar.

En la encuesta, luego plantear la pregunta de intención de voto para la contienda electoral de Alcalde de Santa Catarina del año 2024, el porcentaje de no respuesta, es decir, que no

declaró preferencia por alguno de los aspirantes fue del 6 por ciento, el cual se especifica en la publicación, y desglosado corresponde al 2.0 por ciento que dijo que no sabe aún por quién votaría, el 1.3 por ciento que no contestó, el 0.8 por ciento que marcó toda la boleta, el 08.por ciento que dijo que no votaría por ninguno, el 0.6 por ciento que dijo que el voto es secreto y el 0.3 por ciento que dejó la boleta en blanco.

g) Tasa de rechazo general a la entrevista.

Para obtener la tasa de rechazo, se reportan el número de negativas a responder o abandono del entrevistado sobre el total de intentos o personas contactadas y por otro lado, el número de contactos no exitosos sobre el total de intentos del estudio.

La tasa de rechazo de la encuesta fue de **30.8** por ciento, considerando en el cálculo los siguientes elementos:

$$\text{Tasa de rechazo} = (R + S) / (E + R + S).$$

En donde **R** significa “Rechazos de personas elegibles”, **S** significa “Suspensiones”, **E** significa “Entrevistas efectivas”.

Trasladado a números, 171 personas rechazaron la entrevista y 7 la suspendieron, sumando un total de 178 contactos no exitosos.

IV. Método y fecha de recolección de información

Para la encuesta se empleó un método de entrevistas realizadas personalmente, de manera directa, en la vivienda de cada entrevistado. Ninguna de las entrevistas se aplica en la calle ni en negocios o establecimientos, a menos de que éstos últimos coincidan con el domicilio de la persona seleccionada y ésta, a su vez, acceda a ser entrevistada en ese lugar. Es requisito para hacer la encuesta que la persona entrevistada viva en el domicilio seleccionado y que tenga credencial de elector vigente en el municipio en estudio. La fecha de aplicación de las entrevistas para este estudio fue del 16 al 20 de marzo del año 2024.

En el levantamiento participaron 14 encuestadores y 7 supervisores de campo, los cuales forman parte del personal del Departamento de Opinión Pública del periódico EL NORTE perteneciente a Grupo REFORMA. Se capacitó a los encuestadores y a los supervisores para estandarizar las metodologías de selección del entrevistado y la aplicación del cuestionario.

V. El cuestionario o instrumentos de captación utilizados para generar la información publicada.

Se empleó un cuestionario que aborda diversos temas de interés público e incluye la pregunta de intención de voto sobre candidatos a la Alcaldía de Santa Catarina en el año 2024, que es la siguiente: “Si hoy fueran las elecciones para la Alcaldía de Santa Catarina, ¿por quién votaría usted? Esta pregunta fue publicada en el periódico EL NORTE, de Nuevo León y en la página web www.elnorte.com, además de las preguntas: “De entre (LEER Y ROTAR LOS NOMBRES) Héctor Castillo, Roberto Espinoza y Jesús Nava, ¿quién cree que

Atendería mejor las peticiones ciudadanas / Tendría más éxito en procurar la seguridad / Sería la mejor opción para gobernar Santa Catarina / Le genera mayor confianza / Tiene más credibilidad / Antepondría los intereses del ciudadano a los suyos". Otras preguntas abordadas en la encuesta y que fueron publicadas en el sitio digital www.elnorte.com son: "Qué opinión tiene usted de (LEER Y ROTAR NOMBRES): Héctor Castillo / Roberto Espinoza / Jesús Nava, muy buena, algo buena, algo mala o muy mala?, si no lo conoce, por favor dígamelo. En la próxima Administración de Santa Catarina, ¿cree que debe seguir gobernando Movimiento Ciudadano o debe de cambiar de partido en el Gobierno?"; "Para la Alcaldía de Santa Catarina, ¿usted ya decidió definitivamente por quien votar, ya decidió pero podría cambiar de opinión o aún no decide?" y "En la próxima Administración de Santa Catarina, ¿cree que éste debe seguir gobernado por Movimiento Ciudadano o debe de cambiar de partido en el Gobierno?".

VI. Forma de procesamiento, estimadores e intervalos de confianza

Los resultados obtenidos se basan en las respuestas de 400 entrevistados con credencial de elector vigente en el municipio de Santa Catarina. Los porcentajes de las preguntas de intención de voto para la elección de Alcalde de Santa Catarina se derivan del conteo directo de respuestas sobre las y los aspirantes de cada partido, coalición u opción electoral y son presentados en forma de porcentaje.

Con un nivel de confianza de 95 por ciento, el margen de error de la encuesta para los resultados totales es de +/- 4.9 por ciento.

VII. Denominación del software utilizado para el procesamiento

La captura de la información recopilada se hizo a través del software Sistema de Encuestas versión 2.2.0 diseñado por el Departamento de Sistemas e Informática del periódico EL NORTE. La interfaz se diseñó para cumplir con la mayoría de los estándares de una aplicación de Windows. El análisis de los resultados de la encuesta y la obtención de los estimadores se hizo utilizando el Paquete Estadístico para las Ciencias Sociales, IBM SPSS para Windows.

VIII. Base de datos

Se adjunta a este documento el archivo de SPSS con la base de datos de las variables utilizadas para la obtención de los resultados ponderados, de esta encuesta sobre preferencias electorales.

IX. Principales resultados

A continuación se incluyen los resultados de la encuesta sobre preferencias electorales y al final de este documento se adjunta la publicación tal cual apareció en la versión impresa del periódico EL NORTE, en Nuevo León, así como en la página web: www.elnorte.com (se anexa las liga).

En la portada de la sección LOCAL del periódico EL NORTE se publicó:

Si hoy fueran las elecciones para la Alcaldía de Santa Catarina, ¿por quién votaría usted?

PORCENTAJE EFECTIVO (Sin considerar al 6% en marzo y al 2% de febrero que no dieron preferencia por algún candidato)

	FEBRERO 2024	MARZO 2024
Héctor Castillo, del PAN-PRI-PRD	38%	38%
Jesús Nava, de Movimiento Ciudadano	42%	34%
Roberto Espinoza, de Morena-PVEM	19%	27%
Otro	1%	1%

Nota: En marzo se utilizó boleta y urna simuladas.

De entre... ¿quién cree que...?

Héctor Castillo Jesús Nava Roberto Espinoza

Atendería mejor las peticiones de los ciudadanos de Santa Catarina	44%	38%	12%
Tendría más éxito en procurar la seguridad	42%	32%	11%
Sería la mejor opción para gobernar Santa Catarina	42%	37%	14%
Le tiene mayor confianza	41%	36%	13%
Tiene más credibilidad	41%	37%	12%
Antepondría los intereses de la ciudadanía a los suyos	40%	34%	13%

Nota: La suma para el 100% corresponde las respuestas “Ninguno” y “No sabe”.

En la página web www.elnorte.com se publicó:

Si hoy fueran las elecciones para la Alcaldía de Santa Catarina, ¿por quién votaría usted?

PORCENTAJE EFECTIVO (Sin considerar al 6% en marzo y al 2% de febrero que no dieron preferencia por algún candidato)

	FEBRERO 2024	MARZO 2024
Héctor Castillo, del PAN-PRI-PRD	38%	38%
Jesús Nava, de Movimiento Ciudadano	42%	34%
Roberto Espinoza, de Morena-PVEM	19%	27%
Otro	1%	1%

Nota: En marzo se utilizó boleta y urna simuladas.

De entre... ¿quién cree que...?

Héctor Castillo Jesús Nava Roberto Espinoza

Atendería mejor las peticiones de los ciudadanos de Santa Catarina	44%	38%	12%
--	-----	-----	-----

Tendría más éxito en procurar la seguridad	42%	32%	11%
Sería la mejor opción para gobernar Santa Catarina	42%	37%	14%
Le tiene mayor confianza	41%	36%	13%
Tiene más credibilidad	41%	37%	12%
Antepondría los intereses de la ciudadanía a los suyos	40%	34%	13%

Nota: La suma para el 100% corresponde las respuestas “Ninguno” y “No sabe”.

¿Qué opinión tiene de...?

	Muy buena / Algo buena	Muy mala / Algo mala	No lo conoce
Héctor Castillo	67%	20%	1%
Jesús Nava	57%	32%	1%
Roberto Espinoza	27%	7%	57%

Nota: La suma para el 100% corresponde las respuestas “Regular” y “No sabe”.

Para la Alcaldía de Santa Catarina, ¿usted...?

Ya decidió definitivamente	55%
Ya decidió pero podría cambiar de opinión	26%
Aún no decide	17%
No piensa votar	2%

En la próxima Administración de Santa Catarina, ¿cree que éste debe seguir gobernado por MC o debe de cambiar de partido en el Gobierno?

Cambiar de partido	51%
Seguir gobernando por MC	45%
No sabe	4%

La financiación, realización y publicación de la encuesta son responsabilidad de Editora El Sol, S.A. de C.V., así como la autoría, el diseño y realización de la encuesta están a cargo del Departamento de Opinión Pública del periódico EL NORTE.

Denominación social: Editora El Sol, S.A. de C.V.

Dirección: Washington No. 629 ote., Centro de monterrey, Nuevo León, C.P. 64000, México.
Teléfono: (81) 8150-8100. Correo electrónico: opinion publica@elnorte.com

XI. Recursos económicos/ financieros aplicados

Al contar Editora El Sol, S.A. de C.V. con su propio Departamento de Opinión Pública, los costos de realización y publicación del estudio son operativos. La erogación o costo total

para este estudio asciende a la cantidad de \$210,000.00 (Doscientos diez mil pesos 00/100 M.N.) para propósitos de realización de entrevistas, transporte y viáticos, dicha cantidad considera también sueldos y salarios de los empleados que se encargan del diseño del cuestionario, el diseño de la muestra, la capacitación a encuestadores, la supervisión, el proceso y captura de la información, y el análisis de la encuesta. Esta cantidad no incluye costos fijos por servicios de oficina como agua, electricidad, internet y telefonía.

XII. Experiencia profesional y formación académica

Editora El Sol, S.A. de C.V., ha contado con su propio Departamento de Opinión Pública a partir de 1985. Desde entonces se han hecho cientos de encuestas electorales para publicación en los medios de Grupo REFORMA, cubriendo todos los procesos federales y la mayoría de las elecciones estatales a partir de la fecha señalada, siendo el medio en México con mayor arraigo y tradición en realización y publicación de encuestas tanto electorales como de diversas temáticas de opinión pública.

El diseño y análisis de las encuestas son internos al Departamento y los realizan profesionales con grados académicos de licenciatura y maestrías en áreas como la comunicación, economía, ciencia política y periodismo. Desde el año 2017, el equipo de encuestas y opinión pública de Editora El Sol, S.A. de C.V., depende de la Dirección de Proyectos Especiales y desde 1999 ha estado bajo la coordinación de María Antonia Mancillas Valdez, quien es Licenciada en Ciencias de la Comunicación y ha sido miembro de la Asociación Mundial de Investigación de la Opinión Pública, WAPOR, por sus siglas en inglés.

USA CYBERTRUCK PLACAS DE DEMOSTRACIÓN DE NL

CHERRA TORRES Y ORIBEL YAGUO

Luego de que el Gobernador Samuel García cambió una Cybertruck con placas de Texas en Nuevo León, pasa a que la Ley lo prohíba, ahora el vehículo por sí mismo del Estado, pero con demarcación.

Las placas tienen el logotipo de Nuevo León y una franja en color naranja. Fuentes del Instituto de Control Vehicular confirmaron

que a ese tipo de placas se les llama "blacas de oro" y deben portarse solamente vehículos nuevos o usados que estén en trámite para venta, por parte de agencias, tiendas de autos, distribuidores o comerciantes.



LOCAL

WEDNESDAY, MARZO 23, 2022 / Tel: 888-502-6224 / Editor: José García

HOY 30° / 15°

Mañana 27° / 15°

Mañana 27° / 14°



Unos 20 vendedores ambulantes bloquearon la vía Constituyente, luego de afectar la movilidad de los camiones.

Presionan ambulantes con bloqueos

EMANUEL GARCÍA Y ORIBEL YAGUO

Para exigir que el Municipio de Monterrey detenga las operaciones en su centro, vendedores ambulantes bloquearon ayer calles adyacentes a la Microplaza y Avenida Constituyente, lo que dejó a cientos de conductores atrapados en el tráfico a un ritmo de un promedio del Palacio Municipal.

Al menos tres camionetas fueron recibidas en la Secretaría de Agua, Tercer piso, a cargo de David Caballero, pero aún no llega a un acuerdo sobre el bloqueo de la Avenida Constituyente a las 15:00 hrs.

Hallan en predio de Pesquería vehículo de radiólogo perdido Indagan si calcinados eran desaparecidos

Realiza Fiscalía pruebas genéticas a cuerpos quemados dentro de camioneta

Con pruebas de ADN, la Fiscalía General de Justicia busca determinar si entre los cuerpos y restos encontrados en un predio en Pesquería están los de un radiólogo y sus acompañantes, incluyendo una mujer, desaparecidos en febrero en San Nicolás y Guadalupe.



Un predio de Pesquería, la autoridad encontró cuerpos y restos de 12 personas que fueron asesinadas.

BUSCAN EN PREDIO RESTOS HUMANOS

Para concluir el levantamiento de cuerpos y restos de 12 personas asesinadas en Pesquería, dependencias de búsqueda de personas desaparecidas ayer un martes en el terreno. El personal del Grupo Especializado en Búsqueda Inmediata de la Fiscalía de la Comisión Local de Búsqueda de Personas, y del Grupo de Búsqueda de Personas de la Secretaría de Seguridad, realizaron la inspección.

Los manifestantes incrementaron a limitar circulación en contra de la Alcaldesa Inés Irujo, Señaló Irujo, pero los grupos se perdieron entre el tráfico de los camiones.



Los pañuelos provocaron un microbloqueo durante la Constitución, que molestó a cientos de conductores.

La camioneta de la marca Oshway modelo 2004 que más la última ocasión que fue visto el radiólogo Ricardo Lorenzo Hernández, de 37 años, es la camioneta que el radiólogo fue en comitiva trasladada en un momento por la Comarca al Cjo de Agua, anterior aeropuerto hacia a donación de Monterrey.

El cuerpo del radiólogo había un cuerpo masculino y resto de sus pertenencias, todos calcinados. Hasta ayer, en los alrededores del vehículo se hallaron restos y cuerpos de otros

och reporteros, y sospecha que algunas fueron asesinadas en el lugar o en las inmediaciones, en el día de la semana.

Lozano Hernández desapareció el pasado 22 de febrero al salir de su casa en la camioneta, en la Colonia Francisco G. Sada, en San Nicolás.

El mismo día desapareció su amigo Diego Armando Rodríguez García, de 37 años, de quien se dijo que salió de su casa en la Colonia Ojeda

Espera San Pedro notificación por Ysabella

IRISLA MARRUFO Y ORIBEL YAGUO

El Municipio de San Pedro informó ayer que aún espera la notificación del Tribunal de Justicia Administrativa del estado, que la Administración Municipal de San Pedro debe presentar al juez de lo contencioso administrativo para que se determine si el municipio puede imponer un recargo de cuota.



El Municipio de San Pedro demoró un puente de acceso a Ysabella.

"El Municipio no ha recibido notificación del Tribunal, por lo que no conoce aún la decisión que se emita", explicó en un comunicado.

lago de que el Cabildo recibió permisos al desarrollo. Tenía una inversión de 10 millones de pesos por la construcción del puente de acceso a Ysabella. En una reunión del 15 de febrero, la Administración del Alcalde Independiente Miguel Treviño indicó la demora de un puente vehicular de acceso a la dos travesías de Ysabella,

LLAMAN A AHORRAR AGUA

En el Día Mundial del Agua, ambientalistas y especialistas hacen un llamado a la comunidad de tomar medidas para no desperdiciar el agua. [PÁGINA 4](#)

SANTA CATARINA VOTO 2021

Toma Castillo delantera en Santa

El ex Alcalde Héctor Castillo, abanderado de la alianza PAN-PSD-PRD, tomó la delantera en la elección de Santa Catarina en una carrera cerrada con Jesús Treviño, actual Alcalde y candidato de MC, y Roberto Espinoza, de la alianza que encabeza Morena, revela una encuesta en vivienda realizada por EL NORTE.

Si hoy fueran las elecciones para la Alcaldía de Santa Catarina, ¿por quién votaría usted?

FORNITORES DEL TRUFO (Se considera el 6% en marzo y el 7% de febrero que no dieron preferencia por algún candidato)

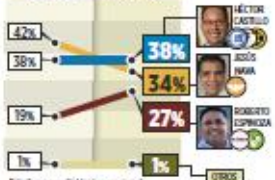

De estos... ¿quién cree que...?

Issue	Héctor Castillo	Jesús Treviño	Roberto Espinoza
Alcanzaría mejor las peticiones ciudadanas	44%	38%	12%
Tendría más éxito en procurar la seguridad	42%	32%	17%
Sería la mejor opción para gobernar Santa Catarina	42%	37%	14%
Le genera mayor confianza	41%	36%	15%
Tiene más credibilidad	41%	37%	12%
Anticiparía los intereses del ciudadano a los suyos	40%	34%	15%

MÁS INFORMACIÓN: IMAGEN DE CANDIDATOS, PARTIDO QUE DEBE GOBERNAR Y VOTO DECIDIDOR

Toma Castillo delantera en Santa

El ex Alcalde Héctor Castillo, abanderado de la alianza PAN-PRI-PRD, tomó la delantera en la elección de Santa Catarina en una cerrada contienda con Jesús Nava, actual Alcalde y candidato de MC, y Roberto Espinoza, de la alianza que encabeza Morena, revela una encuesta en vivienda realizada por EL NORTE.

Si hoy fueran las elecciones para la Alcaldía de Santa Catarina, ¿por quién votaría usted?

PORCENTAJE EFECTIVO (Sin considerar al 6% en marzo y al 2% de febrero que no dieron preferencia por algún candidato)

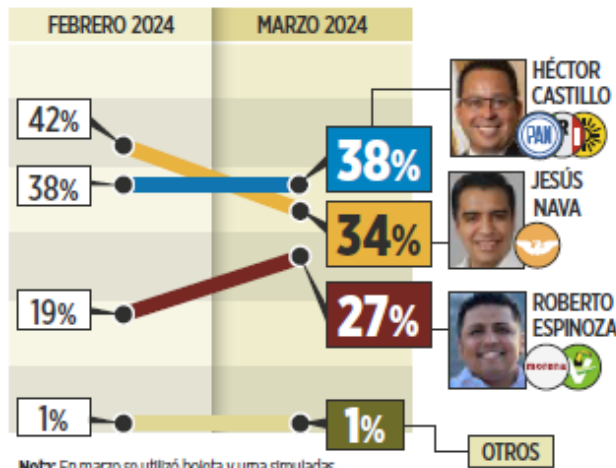

**De entre...
¿quién cree que...?**

	HÉCTOR CASTILLO	JESÚS NAVA	ROBERTO ESPINOZA
Atendería mejor las peticiones ciudadanas	44%	38%	12%
Tendría más éxito en procurar la seguridad	42%	32%	11%
Sería la mejor opción para gobernar Santa Catarina	42%	37%	14%
Le genera mayor confianza	41%	36%	13%
Tiene más credibilidad	41%	37%	12%
Antepondría los intereses del ciudadano a los suyos	40%	34%	13%

Nota: La suma para el 100% corresponde las respuestas "Ninguno" y "No sabe".
Encuesta en vivienda realizada del 16 al 20 de marzo a 400 residentes con credencial de elector en Santa Catarina.

MÁS INFORMACIÓN: IMAGEN DE CANDIDATOS, PARTIDO QUE DEBE GOBERNAR Y ¿VOTO DECIDIDO?



PUBLICACIÓN EN VERSIÓN DIGITAL EN

<https://www.elnorte.com/toma-castillo-delantera-en-santa-catarina/ar2777833?v=2>

EDICIÓN IMPRESA **video** avisos

EL NORTE

CANCHA NACIONAL LOCAL OPINIÓN SEGURIDAD GENTE NEGOCIOS

LOCAL

Toma Castillo delantera en Santa Catarina

EL NORTE / Staff
Monterrey, México (22 marzo 2024) · -05:00 hrs

f X WhatsApp Email Link

SANTA CATARINA VOTO24 ENCUESTA EL NORTE

Si hoy fueran las elecciones para la Alcaldía de Santa Catarina, ¿por quién votaría usted?

Candidate	February 2024	March 2024
Héctor Castillo	42%	38%
Jesús Nava	38%	34%
Roberto Espinoza	19%	27%
Otros	1%	1%

El ex Alcalde Héctor Castillo, del PAN-PRI-PRD, toma la delantera en cerrada elección de Santa Catarina, revela encuesta de EL NORTE. Crédito: Especial

El ex Alcalde Héctor Castillo, abanderado de la alianza PAN-PRI-PRD, tomó la delantera en la elección de Santa Catarina en una cerrada contienda con Jesús Nava, actual Alcalde y candidato de MC, y Roberto Espinoza, de la alianza que encabeza Morena, revela una encuesta en vivienda realizada por EL NORTE.

Toma Castillo delantera en Santa

El ex Alcalde Héctor Castillo, abanderado de la alianza PAN-PRI-PRD, tomó la delantera en la elección de Santa Catarina en una cerrada contienda con Jesús Nava, actual Alcalde y candidato de MC, y Roberto Espinoza, de la alianza que encabeza Morena, revela una encuesta en vivienda realizada por EL NORTE.

Si hoy fueran las elecciones para la Alcaldía de Santa Catarina, ¿por quién votaría usted?

PORCENTAJE EFECTIVO (Sin considerar al 6% en marzo y al 2% de febrero que no dieron preferencia por algún candidato)

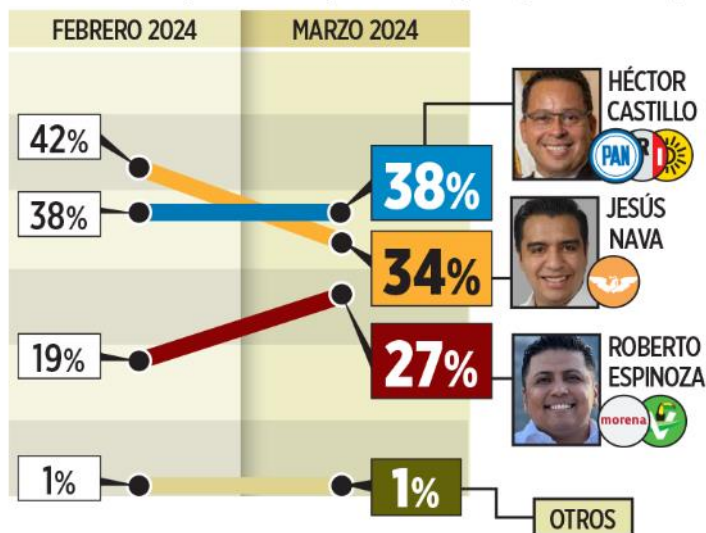

Nota: En marzo se utilizó boleta y urna simuladas.

De entre... ¿quién cree que...?	 HÉCTOR CASTILLO	 JESÚS NAVA	 ROBERTO ESPINOZA
Atendería mejor las peticiones ciudadanas	44%	38%	12%
Tendría más éxito en procurar la seguridad	42%	32%	11%
Sería la mejor opción para gobernar Santa Catarina	42%	37%	14%
Le genera mayor confianza	41%	36%	13%
Tiene más credibilidad	41%	37%	12%
Antepondría los intereses del ciudadano a los suyos	40%	34%	13%

Nota: La suma para el 100% corresponde las respuestas "Ninguno" y "No sabe".

¿Qué opinión tiene de...?

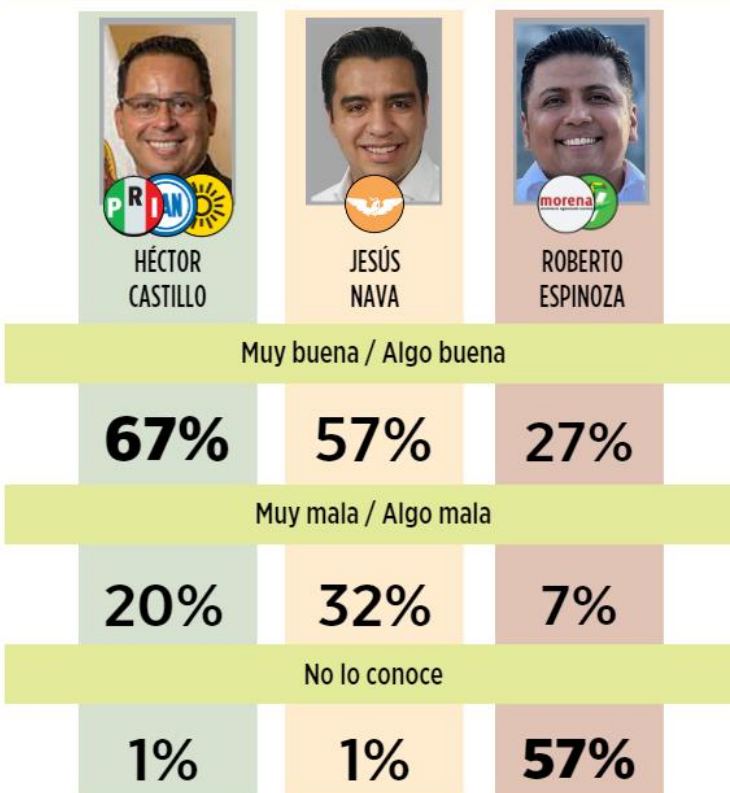

Nota: La suma para el 100% corresponde las respuestas "Regular" y "No sabe".

**Para la Alcaldía de Santa Catarina,
¿usted...?**

Ya decidió definitivamente	55%
Ya decidió pero podría cambiar de opinión	26%
Aún no decide	17%
No piensa votar	2%

**En la próxima Administración de Santa Catarina,
¿cree que éste debe seguir gobernado por MC
o debe de cambiar de partido en el Gobierno?**

Cambiar de partido	51%
Seguir gobernado por MC	45%
No sabe	4%

Encuesta en vivienda realizada del 16 al 20 de marzo a 400 residentes con credencial de elector en el municipio de Santa Catarina. **Margen de error:** +/- 4.9%. **Nivel de confianza:** 95%. **Tasa de rechazo:** 30.8%. (Esta tasa se genera cuando alguien rechaza participar en la encuesta y se sustituye por otra persona con el mismo perfil sociodemográfico). Los resultados están ponderados por género, edad y tipo de localidad. Los resultados del estudio reflejan las preferencias electorales y las opiniones de los encuestados al momento de realizar el estudio y son válidos sólo para esa población y fechas específicas. Se entrega informe del estudio completo al Instituto Estatal Electoral y de Participación Ciudadana de Nuevo León. **Patrocinio, realización y publicación:** EL NORTE.